



ALLEGATO 1 al Verbale n. 3 del 20 marzo 2015

NUCLEO DI VALUTAZIONE DI ATENEO - O.I.V.

Relazione sulle attività in favore degli studenti con disabilità

Anno Accademico 2012/2013





NUCLEO DI VALUTAZIONE DI ATENEO - O.I.V.

La presente relazione è stata redatta dal Nucleo di Valutazione dell'Università degli Studi di Teramo (nominato con D.R. n. 137 del 9/4/2013 e con D. R. n. 139 del 22/4/2014) composto da:

- Prof. Aurelio Muttini (Coordinatore)
- Prof. Giovanni Di Bartolomeo
- Prof.ssa Francesca Fausta Gallo
- Prof. Mauro Maccarrone
- Prof.ssa Antonella Paolini
- Dott.ssa Emanuela Stefani
- Sig.ra Daniela Magnacca

UFFICIO DI SUPPORTO

Dott.ssa Maria Barbara Mazzarella (responsabile)
Dott.ssa Loredana Toppi



NUCLEO DI VALUTAZIONE DI ATENEO - O.I.V.

INDICE

- 1. Premessa**
- 2. Le iniziative e i progetti**
- 3. Le risorse finanziarie e strutturali**
- 4. I servizi erogati**
- 5. La soddisfazione degli studenti disabili**
- 6. Osservazioni finali**

pag. 3
pag. 4
pag. 6
pag. 6
pag. 8
pag. 8

NUCLEO DI VALUTAZIONE DI ATENEO - O.I.V.

1. Premessa

In conformità a quanto previsto dalla legge 28 gennaio 1999, n. 17 (di integrazione e modifica della legge quadro 5 febbraio 1992, n. 104) ed alle Linee Guida della Conferenza Nazionale Universitaria dei Delegati per le Disabilità CNUDD, l'Università degli Studi di Teramo si prefigge di garantire agli studenti con disabilità le migliori condizioni per affrontare gli studi universitari anche al fine di assicurare il loro diritto allo studio in condizioni di assoluta parità rispetto agli altri studenti.

2. Le iniziative e i progetti

L'Ateneo per l'anno accademico 2012/2013 ha affidato, in assenza di personale interno qualificato, i servizi di assistenza per studenti diversamente abili mediante stipula di convenzioni di diritto privato con associazioni ed enti specializzati nelle problematiche riguardanti la disabilità. Inoltre, nel 2010 l'Ateneo ha istituito un albo ufficiale dei fornitori aggiornato annualmente mediante avviso pubblico di selezione, nel quale sono evidenziati i requisiti richiesti per la partecipazione, in relazione alle specifiche modalità di erogazione dei servizi. L'albo è pubblicato sul sito di Ateneo al seguente indirizzo: (http://www.unite.it/UniTE/Engine/RAServeFile.php/f/Aggiornamento_Albo_Fornitori_2014_2015.pdf).

In apposita pagina del sito web di Ateneo dedicato ai servizi resi per la disabilità, sono pubblicati: il Regolamento per le attività a favore degli studenti con disabilità; la carta dei servizi sulla disabilità; il modulo per la richiesta di sostegni didattici per gli studenti disabili; l'informativa sulla privacy e la normativa nazionale di riferimento.

Il Nucleo di Valutazione rileva che il **questionario di gradimento dei servizi resi non è pubblicato come documento scaricabile o compilabile ma risulta presente come allegato n. 3 del regolamento sopra citato.**

Gli studenti disabili che usufruiscono dei servizi e delle attività sono studenti, dottorandi, specializzandi, iscritti all'Università degli Studi di Teramo. In particolare, per gli studenti con un'attestazione di invalidità uguale o superiore al 66% è prevista per legge l'esenzione dal pagamento delle tasse e dei contributi di iscrizione ad eccezione dell'imposta di bollo vigente. L'esenzione è valida anche per l'eventuale successiva iscrizione agli anni "fuori corso". Una particolare misura di esonero sulla seconda rata, corrispondente ad una riduzione del 50%, è stata riservata ai portatori di handicap con invalidità dal 46% al 65%.

Nella Tabella 1 sono riportati i dati relativi al numero di iscritti con disabilità negli anni accademici 2010/2011, 2011/2012 e 2012/2013. Si evidenzia come la numerosità risulti abbastanza costante passando dai 132 studenti dell'a.a. 2010/2011 ai 119 dell'a.a. 2012/13.

NUCLEO DI VALUTAZIONE DI ATENEIO - O.I.V.

Tabella 1

STUDENTI CON ATTESTAZIONE DI INVALIDITA'	A.A. 2010/11		A.A. 2011/12		A.A. 2012/13	
	<66%	>=66%	<66%	>=66%	<66%	>=66%
	28	104	31	101	27	92

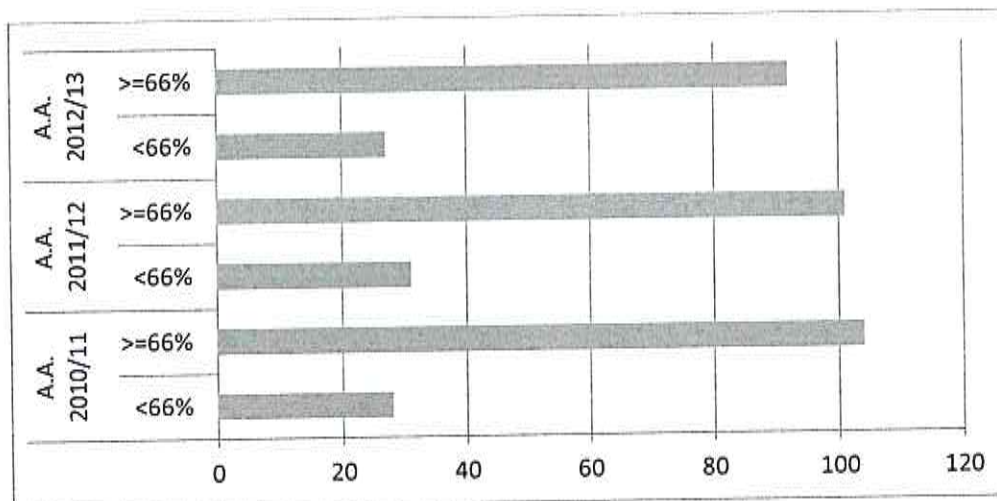

Passando all'esame della distribuzione degli studenti disabili per facoltà, riportata nella Tabella 2, la presenza di studenti con disabilità è maggiore nelle Facoltà di Giurisprudenza e di Scienze Politiche. Anche nelle Facoltà a carattere scientifico tali studenti sono presenti, in numero minore, ma indicativo, attestandosi intorno alle 20-25 unità nei ultimi tre anni.

Tabella 2

DISTRIBUZIONE STUDENTI DISABILI PER FACOLTÀ A.A. 2010/11			
FACOLTÀ'	<66%	>=66%	TOTALE
AGRARIA	0	6	6
GIURISPRUDENZA	12	52	64
INTERATENEIO	0	1	1
MEDICINA VETERINARIA	3	9	12
MEDICINA VETERINARIA e AGRARIA	0	2	2
SCIENZE DELLA COMUNICAZIONE	6	12	18
SCIENZE POLITICHE	6	20	26
SCIENZE POLITICHE e SCIENZE DELLA COMUNICAZIONE	1	2	3
TOTALE	28	104	132

DISTRIBUZIONE STUDENTI DISABILI PER FACOLTÀ A.A. 2011/12			
FACOLTÀ'	<66%	>=66%	TOTALE
AGRARIA	1	10	11
GIURISPRUDENZA	13	47	60
INTERATENEIO	0	0	0
MEDICINA VETERINARIA	3	8	11
MEDICINA VETERINARIA e AGRARIA	0	3	3
SCIENZE DELLA COMUNICAZIONE	7	13	20
SCIENZE POLITICHE	7	17	24
SCIENZE POLITICHE e SCIENZE DELLA COMUNICAZIONE	0	3	3
TOTALE	31	101	132

NUCLEO DI VALUTAZIONE DI ATENEO - O.I.V.

DISTRIBUZIONE STUDENTI DISABILI PER FACOLTÀ			
A.A. 2012/13			
FACOLTA'	<66%	>=66%	TOTALE
AGRARIA	1	7	8
GIURISPRUDENZA	9	42	51
INTERATENEO	0	0	0
MEDICINA VETERINARIA	5	9	14
MEDICINA VETERINARIA e AGRARIA	0	3	3
SCIENZE DELLA COMUNICAZIONE	5	14	19
SCIENZE POLITICHE	7	13	20
SCIENZE POLITICHE e SCIENZE DELLA COMUNICAZIONE	0	4	4
TOTALE	27	92	119
FONTE: I dati sono stati estrapolati dall'applicativo della segreteria studenti in data 8/01/2015.			
*I dati sono al netto dei rinunciatari, trasferiti in uscita al 31/07/2011.			
**I dati sono al netto dei rinunciatari, trasferiti in uscita al 31/07/2012.			
***I dati sono al netto dei rinunciatari, trasferiti in uscita al 31/07/2013.			

3. Le risorse finanziarie

Le assegnazioni sul Fondo di Finanziamento Ordinario, finalizzate agli interventi di sostegno per gli studenti diversamente abili, sono quelle indicate nella Tabella 3.

Tabella 3

	ANNO 2010	ANNO 2011	ANNO 2012	ANNO 2013
FFO	€ 45.771,00	€ 51.388,00	€ 39.693,00	€ 33.444,00

Si evidenzia un netto calo delle risorse, allineato ad un meno che proporzionale calo degli studenti disabili.

4. I servizi erogati

Prima di elencare gli specifici servizi erogati, sembra opportuno individuare la distribuzione delle varie tipologie di disabilità (Tabella 4 e 5) che rileva come la maggioranza gli studenti sia affetta da disabilità residuali secondo la declinazione del MIUR.

NUCLEO DI VALUTAZIONE DI ATENEIO - O.I.V.

Tabella 4

A.A. 2012/13								
DISTRIBUZIONE DEGLI STUDENTI ISCRITTI AI CORSI DI LAUREA CON DISABILITÀ <66%								
FACOLTÀ	TIPOLOGIE DISABILITÀ							Totale complessivo
	Cecità e menomazioni visive	Sordità e menomazioni uditive	Dislessia e difficoltà di linguaggio	Disabilità motorie permanenti e provvisorie	Difficoltà mentali	Patologie multiple	Altro	
AGRARIA	0	0	0	1	0	0	0	1
GIURISPRUDENZA	0	0	0	3	0	0	6	9
INTERATENEO	0	0	0	0	0	0	0	0
MEDICINA VETERINARIA	0	1	0	1	0	0	3	5
MEDICINA VETERINARIA e AGRARIA	0	0	0	0	0	0	0	0
SCIENZE DELLA COMUNICAZIONE	1	0	0	0	0	0	4	5
SCIENZE POLITICHE	0	0	0	1	1	1	4	7
SCIENZE POLITICHE e SCIENZE DELLA COMUNICAZIONE	0	0	0	0	0	0	0	0
Totale complessivo	1	1	0	6	1	1	17	27

FONTE: I dati sono stati estrapolati dall'applicativo della segreteria studenti in data 8/01/2015.
I dati sono al netto dei rinunciatari, trasferiti in uscita al 31/07/2013.

Tabella 5

A.A. 2012/13								
DISTRIBUZIONE DEGLI STUDENTI ISCRITTI AI CORSI DI LAUREA CON DISABILITÀ >=66%								
FACOLTA'	TIPOLOGIE DISABILITÀ							Totale complessivo
	Cecità e menomazioni visive	Sordità e menomazioni uditive	Dislessia e difficoltà di linguaggio	Disabilità motorie permanenti e provvisorie	Difficoltà mentali	Patologie multiple	Altro	
AGRARIA	1	0	0	1	0	0	5	7
GIURISPRUDENZA	2	2	0	6	0	2	30	42
INTERATENEO	0	0	0	0	0	0	0	0
MEDICINA VETERINARIA	0	0	1	1	0	1	6	9
MEDICINA VETERINARIA e AGRARIA	0	0	0	2	0	0	1	3
SCIENZE DELLA COMUNICAZIONE	0	0	0	5	0	3	6	14
SCIENZE POLITICHE	0	0	0	2	0	0	11	13
SCIENZE POLITICHE e SCIENZE DELLA COMUNICAZIONE	0	0	0	0	0	0	4	4
Totale complessivo	3	2	1	17	0	6	63	92

FONTE: I dati sono stati estrapolati dall'applicativo della segreteria studenti in data 8/01/2015.
I dati sono al netto dei rinunciatari, trasferiti in uscita al 31/07/2013.



NUCLEO DI VALUTAZIONE DI ATENEO - O.I.V.

I servizi che l'Ateneo offre agli studenti diversamente abili sono riconducibili ai seguenti:

- 1) servizio di trasporto;
- 2) servizi di supporto alla didattica per studenti non udenti (interpretariato Lingua Italiana dei Segni);
- 3) servizi di tutorato specializzato;
- 4) supporto didattico per la preparazione degli esami, per la frequenza delle lezioni e per gli adempimenti amministrativi;
- 5) fornitura di testi in Braille per studenti non vedenti;
- 6) servizi di accompagnamento da parte di operatori socio-assistenziali.
- 7) postazioni informatiche attrezzate e un servizio di mobilità internazionale.

I servizi erogati negli anni accademici oggetto della relazione sono riportati nella Tabella 6 di seguito riportata:

Tabella 6

Interventi erogati agli studenti disabili			
Tipologia di servizio erogato	a.a. 2010/11	a.a. 2011/12	a.a. 2012/13
1. Nomina del Docente Tutor referente	1	0	0
2. Servizio di trasporto	1	3	1
3. Servizio di supporto alla didattica per studenti diversamente abili	7	4	8
4. Servizio di tutorato specializzato	0	6	8
5. Fornitura di testi in Braille	0	0	0
6. Servizio di accompagnamento	2	5	1
7. Altro (specificare): fornitura Macchina a lettura compatta con sintesi vocale integrata per ipovedenti in comodato d'uso a titolo gratuito.	1	1	0
TOTALE INTERVENTI	12	19	18

FONTE: I dati relativi agli a.a. 2010/2011 e a.a. 2011/2012 sono stati forniti dal Settore Affari generali - Servizio Relazioni con il pubblico. I dati relativi all'a.a. 2012/2013 sono stati forniti dal Area Didattica e Servizi agli Studenti - Coordinamento Servizi agli studenti.
 Il totale degli interventi A.A. 2012/2013 della tabella non equivale al numero di convenzioni stipulate in quanto alcuni studenti hanno usufruito di più servizi.

5. La soddisfazione degli studenti disabili

Si segnala che non è pervenuto alcun questionario al Servizio dell'Ateneo che si occupa di disabilità.

6. Osservazioni finali

Alla luce delle informazioni raccolte e sinteticamente presentate, il Nucleo di Valutazione ritiene che le attività svolte a favore degli studenti diversamente abili iscritti all'Università degli Studi di Teramo siano adeguate pur se decisamente migliorabili visti i minori flussi di risorse ottenute a fronte, evidentemente, di minori progetti.

In particolare, si sottolinea l'importanza della rilevazione degli studenti disabili sul servizio offerto, al fine di individuare le criticità e proporre eventuali correttivi. Per questi motivi si segnala la necessità di poter disporre già dal prossimo anno dei risultati della rilevazione.